

Willi Warkentin

Klavierschule

Band

5

Inhalt

1	Synkopierung	08
2	Schriftliche Übung 1	10
3	Verminderte und übermäßige Intervalle	23
4	Schriftliche Übung 2	25
5	Harmonielehre 1	32
6	Schriftliche Übung 3	33
7	Harmonielehre 2	40
8	Schriftliche Übung 4	40
9	Harmonielehre 3, Die Zwischendominanten	47
10	Schriftliche Übung 5	49
11	Doppeldominanten	50
12	Schriftliche Übung 6	51
13	Harmonielehre 4	63
14	Harmonielehre 5	65
15	Schriftliche Übung 7	68
16	Harmonielehre 6	69
17	Schriftliche Übung 8	71
18	Test 1	86
19	Test 2	87
20	Test 3	88
21	Test 4	89
22	Test 5	90
23	Test 6	91
24	Quintenzirkel	92
25	Verzeichnis der Stücke	93

Ungarischer Tanz Nr.5

Johannes Brahms (1833-1897)

$\text{♩} = 105$

Am E7 Am

Dm Am E7 Am

Am E7 Am

F Em Dm Am E7 Am

A7 Dm

f

G7 C

f

E7 F E7 Am

p rit.

E7 Am E7 Am

f a tempo

A

f

4 3 1 A D

p rit.

A E7 A E7 A

mf a tempo

A D E7 A

p rit.

E7 A Dm E7 Am

mf a tempo D.C. al ♪ - ♪ *f*

Synkopierung

Die rhythmische Verschiebung eines betonten Teils des Taktes auf einen unbetonten Teil, wird **Synkope** genannt, wie wir bereits wissen. In der modernen Musik findet sich die Synkopierung, in der das rhythmische Bild verändert wird durch die Verschiebung des betonten Teils des Taktes um eine Achtel oder eine Sechzettel nach links – sowohl zwischen den Takten, als auch in der Mitte des Taktes. Sehr häufig tritt dieses Phänomen in der Jazzmusik auf, in welcher die ganze Melodie synkopiert wird. Jazzmusiker synkopieren gern jede Melodie und die Synkopierung verbreitet sich heute in aller Welt.

Da in der Viervierteltaktart der erste und der dritte Teil betont werden, sprechen wir nun von der Verschiebung dieser Teile. Zuerst schauen wir uns den ersten Teil an: Dieser wird über den Taktstrich nach links zum vierten Teil des Taktes hin verschoben. Dazu muss der vierte Teil verkürzt werden, sodass die Gesamtdauer des Taktes erhalten bleibt. Bei diesem Vorgang muss Folgendes berücksichtigt werden: Der Ton darf nur um die Hälfte verkürzt werden. Wenn es sich bei der letzten Note um eine Viertel handelt, dann wird aus ihre bei der Synkopierung eine Achtelnote, wenn wir eine Achtel vorliegen haben, dann wird aus dieser eine Sechzehntelnote.

Schauen wir uns die Synkopierung nochmals am Beispiel einer Achtelnote an: Durch die Verkürzung der letzten Note des Taktes wird die Dauer einer Achtelnote frei. Wir verlängern die nächst liegende Note rechts zu Anfang des nächsten Taktes um eine Achtel und verschieben diese nach links auf dem freiliegenden Platz. Das heißt, wir fügen am Ende des Taktes eine Achtelnote hinzu und verbinden sie mit der über dem Taktstrich liegenden Note mit einem Haltebogen.

- der letzte Teil des Taktes
 - der erste Teil des Taktes

normaler Rhythmus:

Der Zähler:
1 2 3 4 1 2 3 4 1 2 3 4

synkopierter Rhythmus:

1 2 3 4 1 2 3 4 1 2 3 4

Schauen wir uns das folgende Beispiel an. Im dritten und vierten Takt zieht sich der Ton *g* über den gesamten dritten Takt, weswegen hier eine Synkopierung nicht möglich ist.

normaler Rhythmus:

3 4 1 2 3 4 1 2 3 4 1 2 3 4 1 2 3 4

synkopierter Rhythmus:

3 4 1 2 3 4 1 2 3 4 1 2 3 4 1 2 3 4

Dasgleiche geschieht auch bei der Synkopierung in der Mitte des Taktes – mit dem Unterschied, dass der dritte Teil des Taktes sich nach links verschiebt und verlängert, und der zweite sich verkürzt.

-  - der zweite Teil des Taktes
 - der erste Teil des Taktes

1 2 3 4 1 2 3 4 1 2 3 4

1 2 3 4 1 2 3 4 1 2 3 4

Schauen wir uns die Synkopierung des dritten Teils des Taktes am selbigen Beispiel an: Im ersten und vierten Takt finden sich auf den ersten zwei Schlägen halbe Noten, die wir um eine Achtel verkürzen müssen. Eine halbe Note, von der man eine Achtelnote abzieht, ergibt eine punktierte Viertelnote.

3 4 1 2 3 4 1 2 3 4 1 2 3 4 1 2 3 4

3 4 1 2 3 4 1 2 3 4 1 2 3 4 1 2 3 4

Es lassen sich auch beide betonten Teile des Taktes synkopieren:

Schriftliche Übung 1

Synkopiere folgendes Stück:

Hier den ersten Teil des Taktes:

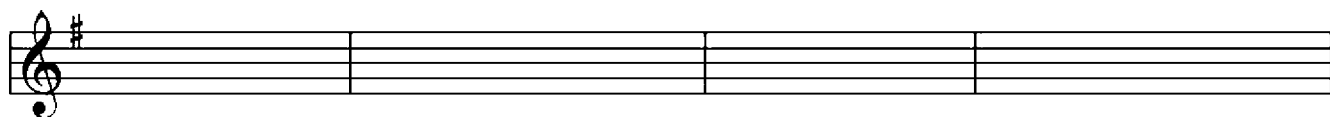
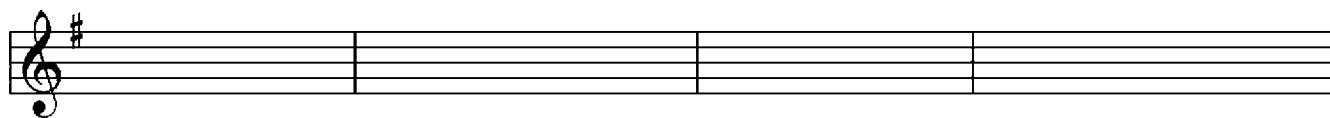
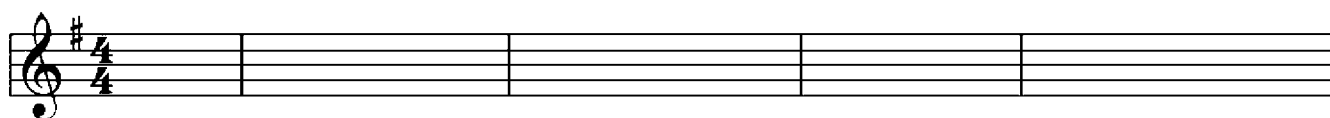

Hier den dritten Teil des Taktes:

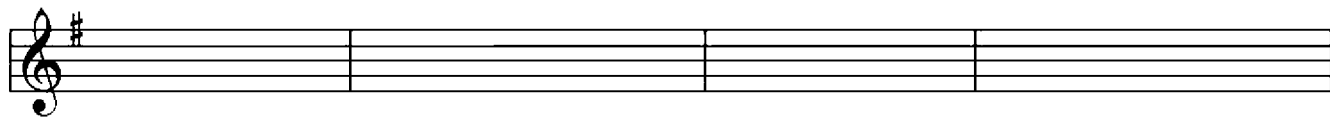
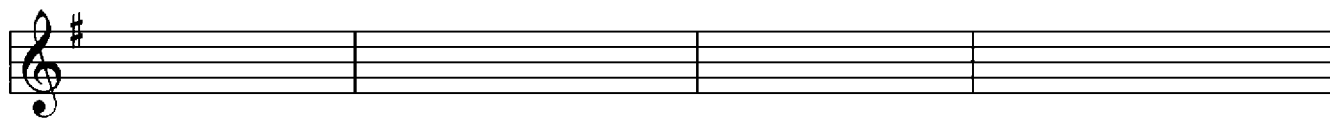
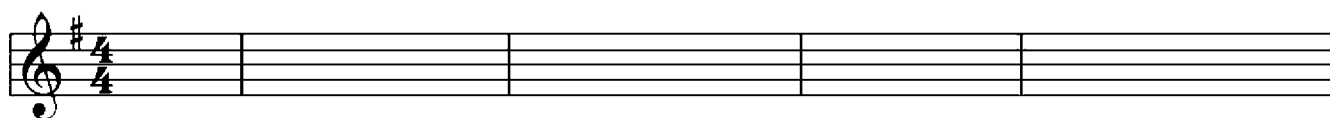

Militärmarsch

Musikalische Illustrationen der Novelle „Der Schneesturm“ von A. S. Puschkin

Georgi Swiridow (1915-1998)

♩ = 100

F7 B \flat D

C m F7 B \flat

E \flat B \flat F7 B \flat

D m A7 D m A7 D m
mp!

Gm Dm A7 Dm Gm Dm

Gm Dm Gm Dm A7 Dm F

C Eb Bb A

D G C

D.S. al Fine

April

Peter Iljitsch Tschaikowsky (1840-1893)

♩ = 80

p

B \flat F7 Ddim Cm

mf

A7 Dm A7 Dm

p

F7 B \flat G7 Cm

f

Gdim B \flat F7 D7 Gm

F7 Bb G7 Cm

Gdim Bb Ebdim F7 Bb

Gm7 A7 Dm Gm7 A7 Dm

Gm7 A7 Dm Gm7 A7 Dm

D7 Gm C7 F Bb7 Eb Fm Cm

mf

F7 Cdim F F7 Cdim F

p

Cm F7 Cm F7 ⊕ Ebdim Bb Ebdim Bb

D.S. ⊕ - ⊕

Ebdim Bb Ebdim F7 Bb

rit.

pp

Rondo

Ludwig van Beethoven (1770-1827)

$\text{♩} = 72$

Cm G7 Cm D

f *ff*

G Cm Ab7 G Cm

p

Ab7 G C G

p

C F G C G

f

C F Cm G

f

Chords: Cm, G, Cm, G

Dynamic markings: *p*, *f*

Chords: Cm, G7, Cm, Eb, Bb7

Dynamic marking: *mp*

Chords: Bb7, Eb

Dynamic marking: *f*

Chords: Ab, Bb7, Eb, Cm, G7

Dynamic markings: *p*, *f*

Chords: G7, Cm, Ab7, G7, Ab7, Cm, G7

Dynamic markings: *p*, *f*, *p*

tr

Verminderte und übermäßige Intervalle

Bevor wir uns mit verminderten und übermäßigen Intervallen beschäftigen, rufen wir noch einmal die Intervalle in Erinnerung, die wir bereits kennen, und ordnen sie in Reihenfolge ihrer Größe von links nach rechts an – von der reinen Prime bis zur reinen Oktave:

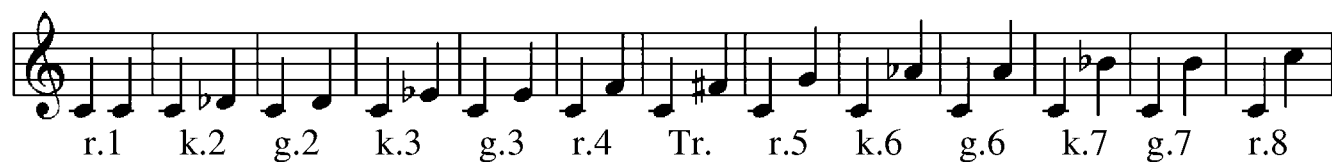

Die großen und reinen Intervalle können um einen Halbtonschritt vergrößert werden, indem wir die höchste Note (am Kopf des Intervalls) erhöhen oder die tiefste Note (am Fuß des Intervalls) erniedrigen. Durch diesen Vorgang werden sie *übermäßig*, verkürzt bezeichnet: (ü). Wir betrachten dieses Phänomen am Beispiel der großen Sekunde: Die große Sekunde bezeichnet den Abstand von zwei Halbtonschritten zwischen dem tiefsten und dem höchsten Ton. Bei einer Vergrößerung wird dieser Abstand um einen Halbtonschritt breiter, d.h. wir sprechen von drei Halbtonschritten.

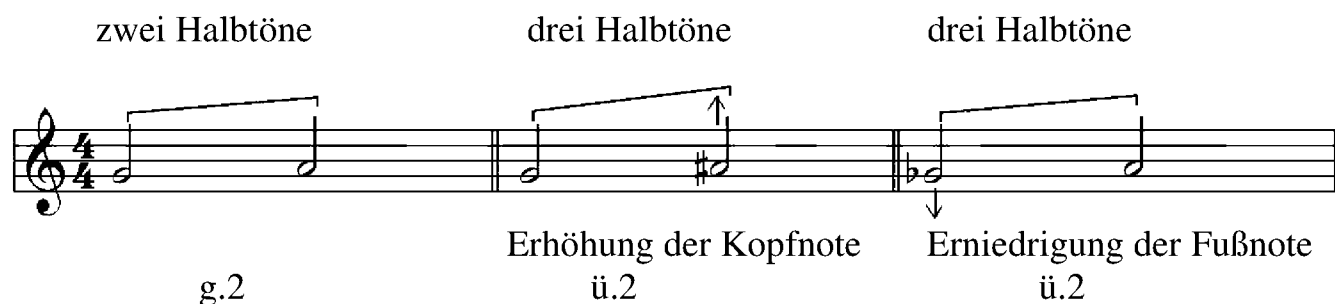

Drei Halbtonschritte hat jedoch, wie wir wissen, auch die kleine Terz. Nach Gehör sind also die übermäßige Sekunde und die kleine Terz identisch. Im folgenden Beispiel ersetzen wir zur Veranschaulichung die *ais* Note mit der enharmonisch gleichen *b* Note, die *ges* wiederum mit der enharmonisch gleichen *fis* Note. In beiden Fällen ergibt sich eine kleine Terz.

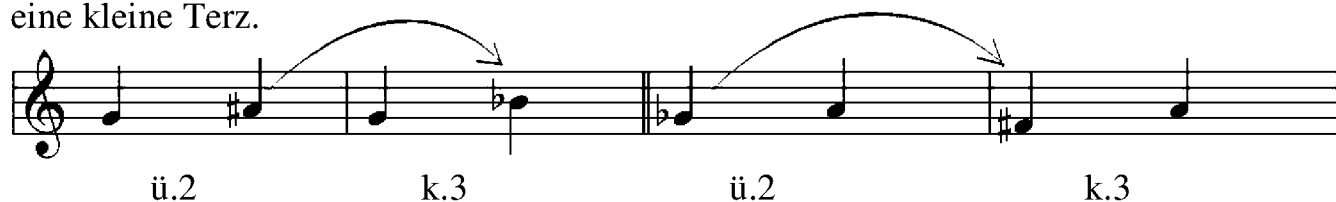

Das heißt, die übermäßigen Intervalle weisen den gleichen Abstand zwischen Fuß und Kopf auf wie die Intervalle, die rechts vom Ausgangs-Intervall in der allgemeinen Intervallenreihe liegen:

Allgemeine Intervallenreihe

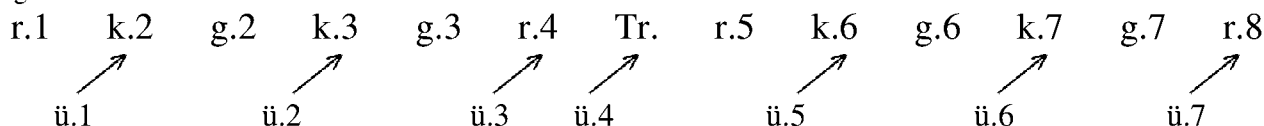

Die kleinen und reinen Intervalle können um einen Halbtonschritt verkleinert werden, indem die höchste Note (am Kopf des Intervalls) erniedrigt oder die tiefste Note (am Fuß des Intervalls) erhöht wird. Dadurch werden sie *vermindert*, verkürzt bezeichnet: (v). Schauen wir uns die Verminderung am Beispiel der kleinen Terz an: Die kleine Terz bezeichnet einen Abstand von drei Halbtonschritten zwischen dem tiefsten und dem höchsten Ton. Bei der Verkleinerung wird dieser Abstand um einen Halbtonschritt schmaler, sodass die verminderte Terz nur noch zwei Halbtonschritte umfasst.

drei Tonschritte
zwei Tonschritte
zwei Tonschritte

k.3
v.3
v.3

Erniedrigung der Kopfnote
Erhöhung der Fußnote

Die verminderte Terz und die große Sekunde sind nach Gehör identisch. Verminderte Intervalle weisen den gleichen Abstand zwischen Fuß und Kopf auf wie die Intervalle, die links vom Ausgangs-Intervall in der allgemeiner Intervallenreihe liegen:

Allgemeine Intervallenreihe

r.1	k.2	g.2	k.3	g.3	r.4	Tr.	r.5	k.6	g.6	k.7	g.7	r.8
	↖	↖	↖	↖	↖	↖	↖	↖	↖	↖	↖	
	v.2	v.3	v.4	v.5	v.6	v.7	v.8					

Die reinen Intervalle können sowohl verkleinert als auch vergrößert werden, wobei eine Ausnahme die reine Prime bildet, die nicht vermindert werden kann. Die übermäßige Quarte und die verminderte Quinte bezeichnen den gleichen Abstand und können auch als Tritonus bezeichnet werden.

Intervalle, die gleich klingen, aber unterschiedlich benannt werden, nennt man *enharmonisch gleiche Intervalle*.

Enharmonisch gleiche übermäßige Intervalle

ü.1 klingt wie k.2
ü.2 klingt wie k.3
ü.3 klingt wie r.4
ü.4 klingt wie

v.5
ü.5 klingt wie k.6
ü.6 klingt wie k.7
ü.7 klingt wie r.8

Enharmonisch gleiche verminderte Intervalle

v.8 klingt wie g.7 v.7 klingt wie g.6 v.6 klingt wie r.5 v.5 klingt wie

v.5 v.4 klingt wie g.3 v.3 klingt wie g.2 v.2 klingt wie r.1

Schriftliche Übung 2

Baue von der angegebenen Note aus verminderte und übermäßige Intervalle auf:

ü.6 ü.5 v.6 v.5 ü.4 v.3 v.8

v.6 ü.5 v.7 v.5 ü.4 ü.2 v.8

ü.3 v.3 ü.6 v.7 v.4 v.3 ü.5

v.4 v.6 ü.2 ü.3 v.6 v.2 ü.7

v.5 ü.4 ü.3 v.7 ü.5 ü.1 v.7

Petite Fleur

Sidney Bechet(1897-1959)

♩ = 110

Gm A7 D7

f *mp*

Gm A7

D7 Eb D7 F7

Bb G7 Bdim Cm F7 D7

B \flat D7 E \flat Gm7 Cm D7

mp

Gm Cm A7

mp

D7 E \flat D7

mp

Gm Cm D7

mp

Gm Cm Gm G7 Fm6 G7

f

Cm Cm7 Cm6 F7 Eb Cm6 Cdim

Bb D7 *mp*

Gm Cm

D7 Gm

The sheet music includes various musical notations such as chords (Dm, Am, E7, C, G7, F), fingerings (e.g., 2 4, 1 5 #3, 5 4, 2 4, 4), and dynamics (*f*, *mf*).

Harmonielehre 1

Die einfachste Verbindung zwischen zwei Akkorden ist die Verbindung zwischen Tonika und Subdominante oder Dominante. In diesem Fall weisen die zwei Akkorde einen gemeinsamen Ton auf. Doch wie sieht eine Verbindung aus, wenn keine gemeinsamen Töne vorhaben sind? Dieses Phänomen können wir an der Verbindung zwischen Subdominante und Dominante beobachten. In diesem Fall bewegen sich alle vier Stimmen eine große Sekunde nach oben, was man eine Parallelbewegung nennt. So eine Stimmenführung ist in der Harmonie **verboten**. Durch diesen Vorgang bilden sich Quinten- und Oktavenparallelen, die zu einem Missklang führen. Es gibt nur einen Weg, dies zu verhindern: Die oberen drei Stimmen müssen in die entgegengesetzte Richtung wie die Bassstimme führen. Dazu kehren wir den oberen Ton der Dominante eine Oktave tiefer um – in unserem Beispiel ist das die d^2 , die zur d^1 wird. Das Ergebnis ist, dass die drei oberen Stimmen sich nach unten bewegen, während sich die Bassstimme nach oben bewegt – was stets zu einem guten Klang führt. Auf diese Weise lässt sich die Bildung von Quinten- und Oktavenparallelen auch in weiteren Akkordverbindungen vermeiden.

Die Kadenz

Mehrere Akkordfolgen, die sich auf die Tonika beziehen, nennt man **Kadenz**. Als Kadenz bezeichnete man ursprünglich die Endung eines Stücks, während man heutzutage diesen Begriff für alle Verbindungen von Akkorden verwendet.

Wir bauen nun die einfachste Kadenz auf, indem wir die drei Funktionen Tonika, Subdominante und Dominante verwenden: Tonika und Subdominante weisen einen gemeinsamen Ton in der dritten Stimme auf. Bei der Verbindung von Subdominante und Dominante achten wir darauf, dass die Bassstimme in Gegenrichtung zur anderen Stimme verläuft, und in der nächsten Verbindung – zwischen der Dominanten und der Tonika – findet sich in der ersten Stimme dergleiche Ton.

Schriftliche Übung 3

Baue einen vierstimmigen Satz in den folgenden Tonarten auf:

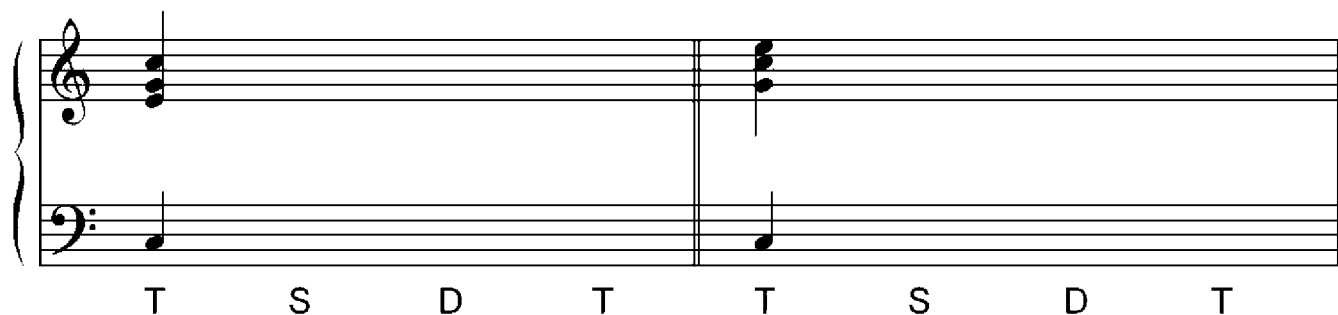

T S D T T S D T

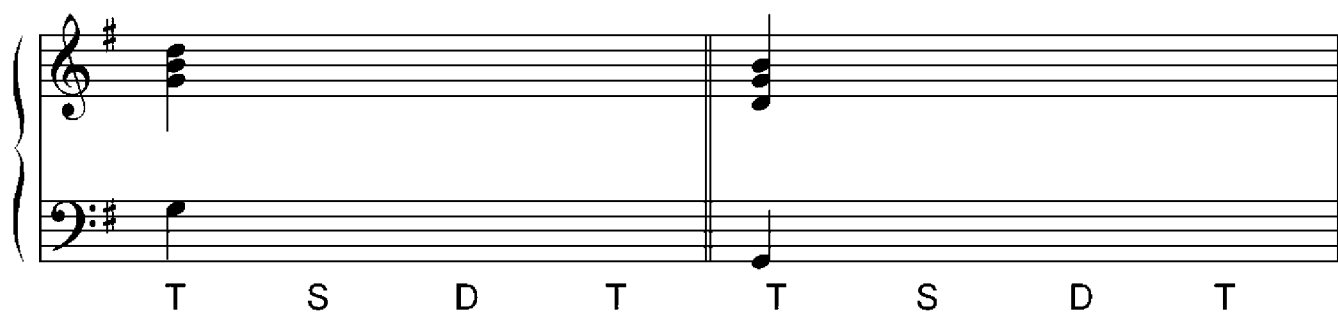

T S D T T S D T

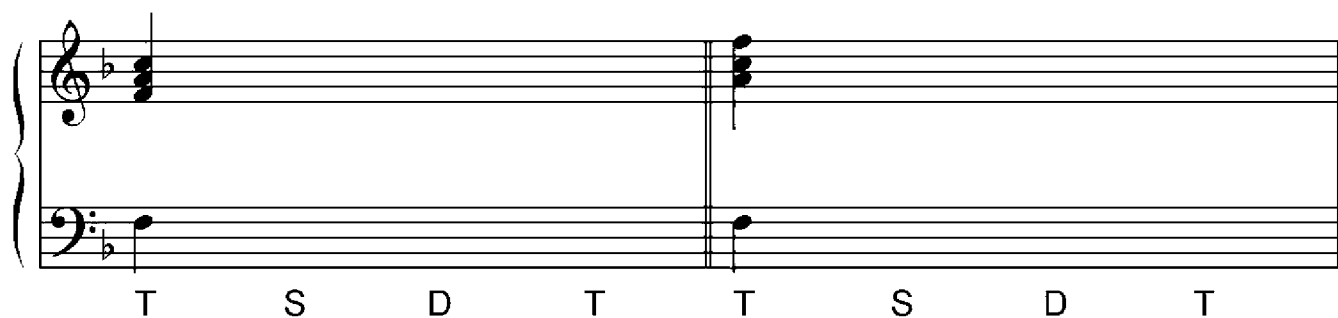

T S D T T S D T

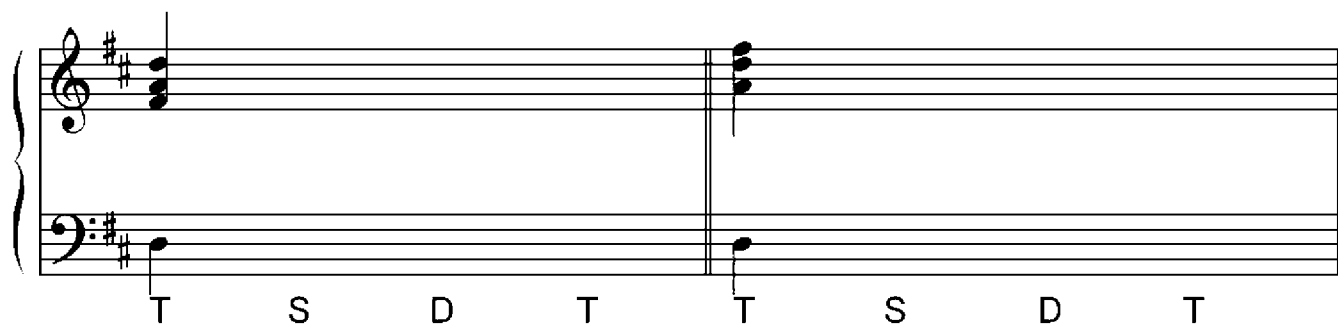

T S D T T S D T

Nachklänge aus dem Theater

Robert Schumann (1810-1856)

♩ = 120

Am Dm Am A

Dm Dm6 Am A Dm Dm6 Am E7 Am E Am

Am Dm Am A

Dm Dm6 Am A Dm Dm6 Am E7 Am E Am

Dm Am Dm Am F E C

ff

C CM7 Am Gsus4 Dm G C G Am E7 Am E Am C7 F

C C7 F C F Am Dm E Am Dm E Am

p

Am Dm Am A

Dm Dm6 Am A Dm Dm6 Am Dm6 Am E Am

f

Feelings

Morris Albert

$\text{♩} = 80$

mf

C Bm7 E7 Am

p poco rit. a tempo

Caug C D Dm

G7 C Bm7 E7

Am Caug C D

a tempo

Dm G C A7

F Dm G7 Em A7

Dm G7 Em A7

F Dm G7 Em A7

Dm G7 Bsus7 E7

Am

C

Dm G7 C Bm7 E7

Am Aug C

D Dm G7 C

A7 F Dm G7 Em

f

Detailed description of the sheet music: The page contains five systems of piano music. Each system consists of a grand staff with a treble clef on top and a bass clef on the bottom. The music is written in a key with one sharp (F#) and a 4/4 time signature. The first system starts with an Am chord and features a melodic line in the treble with slurs and a bass line with eighth notes. The second system includes chords Dm, G7, C, Bm7, and E7, with fingerings (1, 2, 3, 4, 5) and slurs. The third system has Am, Aug, and C chords, with fingerings and slurs. The fourth system features D, Dm, G7, and C chords, with fingerings and slurs. The fifth system includes A7, F, Dm, G7, and Em chords, with a dynamic marking of *f* and fingerings. The bass line throughout is primarily eighth-note patterns.

A7 Dm G7 Em

A7 F Dm G7

Em A7 Dm

G7 Bsus7 E7 C

Bm7 E7 Am

Harmonielehre 2

Nun werden wir versuchen, den Dominantseptakkord mit anderen Funktionen zu verbinden. Am Leichtesten harmonisiert der Septakkord ohne Quinte, da ohne dritten Ton die Stimmenverbindung genauso wie bei einem Dreiklang gebildet wird. Bei diesem Septakkord verbleiben also nur drei Töne, der Grundton verdoppelt sich und der gemeinsame Ton verläuft in der gleichen Stimme wie bei den beiden benachbarten Dreiklängen.

C F G7 C C F G7 C

T S D7 T T S D7 T

Schriftliche Übung 4

Baue einen vierstimmigen Satz in folgenden Funktionen auf:

T S D7 T T S D7 T

T S D7 T T S D7 T

Killing me softly

Charles Fox

$\text{♩} = 100$

Em Am B7

mp

Em Am D7

mp

G Em A

D7 C G

Am7 D7 G

5 4 3 2 4 4

2 2 4 3 2 2

B7 Em Am

mp

4 5 5 4 3 1 3

2 2 5 2 2 5 1 2

Em

rit.

3 2 4

2 3 4

Polonaise

Michael Oginsky (1765-1833)

$\text{♩} = 85$

Am A7 Dm

p

E7 Am Dm E7 Am

Dm E7 Am E7 Am

mf

E7 Am E7

p

Am E7 Am E7 Am C

ff

C G7 C E7 Am E7 Am E7

Am E7 Am E7

rit.

C G Am

f *mp*

E7 Am E7 Am E7 Am

D. S. al Fine

Harmonielehre 3

Die Zwischendominanten

Nun sind uns sowohl in Dur als auch in Moll die Hauptdreiklänge bekannt: die Tonika, die Subdominante und die Dominante. Dabei konnten wir feststellen, dass die Verwendung des Dominantseptakkords sinnvoller ist als die der Dominante, weswegen wir weiterhin die Dominante als Vierklang verwenden werden. Jedoch gibt es noch andere Dominantseptakkorde, welche als **Zwischendominanten** bezeichnet werden. Eine Zwischendominante hat die Funktion einer Dominante, und zwar nicht zur Tonika, sondern zum Dreiklang, der auf einer anderen Stufe der Tonart gebildet wird. Wir bauen nun zu jedem Dreiklang der Tonart C-Dur – mit Ausnahme der siebten Stufe – einen Dominantseptakkord auf, so als wäre jeder Dreiklang die Tonika:

Die Dominante (G oder G7) zur ersten Stufe (C) ist, wie bereits bekannt, die Haupt-Dur-Dominante, während die Dominante zur sechsten Stufe (E oder E7) die Haupt-Dominante der Moll-Parallele, Dominantparallele genannt, darstellt. Nun bleiben noch vier Septakkorde übrig, die wir benennen werden:

C7 → F

F ist die Subdominante. So stellt **C7** eine Zwischendominante zur Subdominante dar. Wir bezeichnen diese Funktion als **ZS7** (Zwischendominante zur Subdominante).

A7 → Dm

Dm ist die Subdominante in der Moll-Parallele, sodass **A7** eine Zwischendominante zur Moll-Subdominante bezeichnet. Wir bezeichnen diese Funktion als **ZSp7** (Zwischendominante zur Subdominantparallele).

D7 → G

G stellt die Dominante dar. **D7** ist dann die Dominante zur Dominante und ein solcher Akkord nennt sich **Doppeldominante**. Wir bezeichnen diese Funktion als **DD7** (Dominante zur Dominante).

B7 → **Em**

Em ist die Dominante in der Moll-Parallele, während **B7** die Doppeldominante in der Moll-Parallele darstellt. Wir bezeichnen diese Funktion als **DDp7** (Dominante zur Dominantparallele).

Die Zwischendominante zur Subdominante

Die Zwischendominante zur Subdominante benötigt eine Erniedrigung des vierten Tones, sodass die höchste Terz klein wird. Sie ist nur als Septakkord möglich, da sie als Dreiklang mit der Tonika identisch wäre.

C C7 F

T ZS7 S

Wenn der vierte Ton durch ein Vorzeichen erhöht ist, muss bei der Zwischendominante die vierte Note mit einem Auflösungszeichen aufgelöst werden (ein Beispiel in A-Dur):

A A7 D

T ZS7 S

Die Zwischendominante zur Subdominantparallele

Die Zwischendominante zur Subdominantparallelen benötigt eine Erhöhung des zweiten Tones, sodass es sich bei der tiefsten Terz um eine große handelt, wie es für den Dur-Vierklang notwendig ist. Sie kann sowohl als Dreiklang als auch als Septakkord vorkommen.

Am A7 Dm

Tp ZSp7 Sp

Am A Dm

Tp ZSp7 Sp

Wird der zweite Ton durch ein Vorzeichen erniedrigt, so muss bei dieser Zwischendominante die zweite Note mit einem Auflösungszeichen aufgelöst werden (ein Beispiel in C-moll):

The diagram shows three measures of music in C minor (one flat, 4/4 time).
 Measure 1: Cm chord (Tp).
 Measure 3: Fm chord (S).

Schriftliche Übung 5

Baue folgende Akkorde auf:

Row 1: G major (one sharp).
 Chords: G, G7, C, D, D7, G.

Row 2: F major (one flat).
 Chords: F, F7, B♭, B♭, B♭7, E♭.

Row 3: E major (two sharps).
 Chords: Em, E7, Am, Bm, B7, Em.

Row 4: D minor (two flats).
 Chords: Dm, D, Gm, Gm, G, Cm.

Doppeldominanten

Die Doppeldominante in Dur

Die Doppeldominante wird auf der zweiten Stufe der Tonart gebaut. Sie benötigt die Erhöhung des zweiten Tones, da für den Dur-Akkord notwendig ist, dass die tiefste Terz groß ist. Die Doppeldominante kann sowohl als Dreiklang als auch als Septakkord vorkommen.

Sollte der zweite Ton durch ein Vorzeichen erniedrigt sein, so muss man bei dieser Doppeldominante die zweite Note mit einem Auflösungszeichen auflösen (ein Beispiel in Eb-Dur):

Die Doppeldominantparallele in Moll

In Moll weist die Doppeldominante zwei Erhöhungen auf – die des zweiten und des dritten Tons. Die Doppeldominantparallele tritt sowohl als Dreiklang als auch Septakkord auf.

Dm B7 E7 Am

Dm B E Am

Sp DDp7 Dp Tp

Schriftliche Übung 6

Zeichne die Vorzeichen ein und baue die Akkorde in folgenden Tonarten auf:

E-dur E E7 A F#7 B7 E

A \flat -dur A \flat A \flat 7 D \flat B \flat 7 E \flat 7 A \flat

F-moll Fm F7 B \flat m G7 C7 Fm

E-moll Em E7 Am F#7 B7 Em

Courante

Jean-Baptiste Lully (1632-1687)

♩ = 130

Em F# Bm

mf

Em A D Em

A7 F#7 Bm F#m GM7 F# E9 D

Em F#7 Bm

p

B7 Em

p

Am D

G C Bm

Am G C D G

D Am Em B7

Em Am D G

mf

Detailed description of the sheet music: The page contains five systems of piano music. Each system consists of a grand staff with a treble and bass clef. The key signature is one sharp (F#), and the time signature is 7/8. The first system features a treble staff with eighth-note patterns and a bass staff with a simple accompaniment. Chords Am and D are indicated above the first two measures. The second system continues with similar patterns, with chords G, C, and Bm. The third system shows more complex treble staff patterns with chords Am, G, C, D, and G. The fourth system has chords D, Am, Em, and B7. The fifth system concludes with chords Em, Am, D, and G. The piece ends with a mezzo-forte (*mf*) dynamic marking.

C F#dim B7 Em B7

Em Am D G

C F#dim B7 Em Bm CM7

mf

B A9 G Am B7 Em

1. 2.

rit. *p*

Präludium in C-moll

J. S. Bach(1685-1750)

 $\text{♩} = 100$

p *Leggiero*

Second system of the piano score. The right hand continues with intricate rhythmic patterns, including a triplet. The left hand accompaniment remains consistent with the first system.

Sonatine

Muzio Clementi (1752-1832)

♩ = 105

C F C

f

G7 C G7 C G7 C Dm C G7 C G7 C

p

G7 C G7 C E9- Am A7 Dm C G7 C

f

G C D

mp

Harmonielehre 4

Die Doppelsubdominante

Die Doppelsubdominante steht im Quintenzirkel links von der Subdominanten. Am häufigsten wird die Dur-Doppelsubdominante verwendet, weswegen wir nur über sie sprechen werden und sie im Folgenden als **SS** abkürzen.

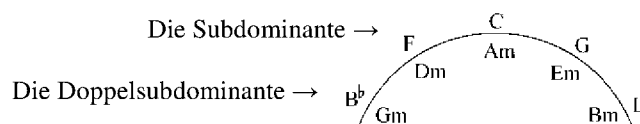

Die Haupt- und Nebenfunktionen

Als **Funktion** bezeichnen wir die Rolle des Akkordes in der bestimmten Tonart und seine Beziehung zu den anderen Akkorden. Zu den Hauptfunktionen gehören die Tonika, die Subdominante und die Dominante. Diese bauen sich auf der ersten, der vierten und der fünften Stufe auf. Auf den anderen Stufen – mit Ausnahme der siebten Stufe – bauen sich die Nebenfunktionen auf.

Schauen wir uns dies am Beispiel der C-Dur-Tonart an: Im Quintenzirkel befindet sich diese Tonart ganz oben in der Mitte und weist keine Vorzeichen auf. Der Quintenzirkel gibt uns nicht nur Information über Vorzeichen, sondern auch über die Funktionen der Tonart. Die Tonika wird auf dem Grundton aufgebaut, deswegen entspricht sie der Bezeichnung der Tonart. Die Zwischendominante zur Subdominante stellt denselben Akkord wie die Tonika dar – jedoch nicht als Dreiklang, sondern als Septakkord. Links von der Tonika liegt im Quintenzirkel die Subdominante: der F-Dur Dreiklang. Rechts von der Tonika liegt die Dominante: der G-Dur Dreiklang oder G7.

Gegenüber von den Dur-Tonarten, im Inneren des Kreises, befinden sich die Moll-Tonarten, die die gleichen Vorzeichen wie die jeweiligen Dur-Tonarten aufweisen und die Paralleltonarten zum Dur bilden. Beispielsweise bildet A-Moll die Paralleltonart zu C-Dur. Die Tonika in dieser Tonart ist der Dreiklang A-Moll, die Zwischendominante - A7 und links von der Tonika liegt die Subdominante, der D-Moll Dreiklang. Rechts von der Tonika findet sich die Dominante, die in der Harmonischen Form Dur ist, der E-Dur Dreiklang oder E7. Weiter rechts von der Dominante, sowohl in Dur als auch in Moll, liegt die Doppeldominante. In C-Dur ist das der D-Dur Dreiklang oder D7, während es sich in A-Moll um den B-Dur Dreiklang oder B7 handelt.

In der Dur-Tonart handelt es sich bei den gegenüber liegenden Mollakkorden um Nebenfunktionen, in der Moll-Tonart sind die Nebenfunktionen die gegenüber liegenden Dur-Akkorde. Die Nebenfunktionen befinden sich in enger Verwandtschaft mit den Hauptfunktionen.

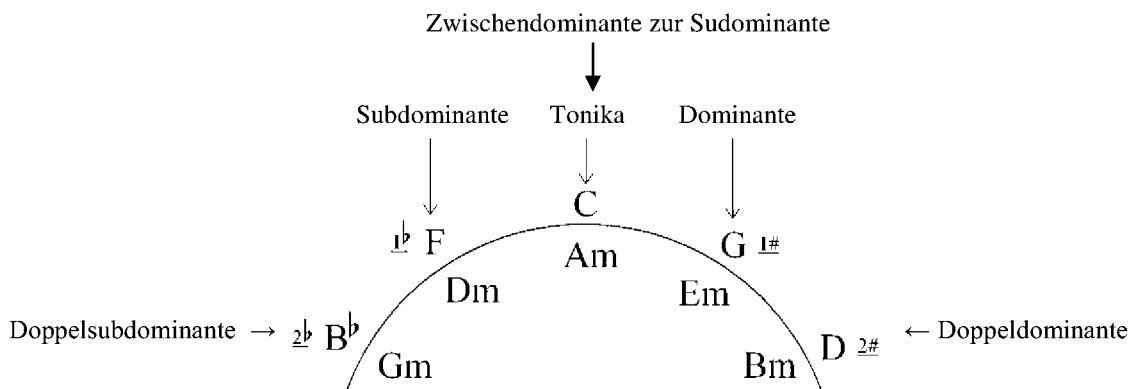

Die Funktionstabelle in C-Dur

Funktion	Bezeichnung	Akkord
Tonika	T	C
Subdominante	S	F
Dominante	D ⁽⁷⁾	G ⁽⁷⁾
Doppeldominante	DD ⁽⁷⁾	D ⁽⁷⁾
Zwischendominante zur Subdominante	ZS ⁷	C ⁷
Doppelsubdominante	SS	B♭
Tonikaparallele	Tp	Am
Subdominantparallele	Sp	Dm
Dominantparallele	Dp ⁽⁷⁾	E ⁽⁷⁾
Doppeldominantparallele	DDp ⁽⁷⁾	B ⁽⁷⁾
Zwischendominante zur Subdominantparallele	ZSp ⁽⁷⁾	A ⁽⁷⁾

Die Kadenz mit Hauptfunktionen in Moll:

Am - Dm - E⁷ - Am
Dm - Am - E⁷ - Am

Die Kadenz mit Hauptfunktionen in Dur:

C - F - G⁷ - C
F - C - G⁷ - C

Statt der Mollsubdominante verwenden wir die Doppelsubdominante:

Am - B^b - E7 - Am

Die Kadenz mit der Zwischendominante zur Subdominante:

Am - A⁷ - Dm - E⁷ - Am
C - C⁷ - F - G⁷ - C

Die Kadenz mit der Doppeldominante:

Am - B⁷ - E⁷ - Am
C - D⁷ - G⁷ - C

Die Kadenz mit Haupt- und Nebenfunktion:

C - Am - Dm - G⁷ - C
C - Am - F - G⁷ - C
Am - Dm - C - G - Am
Am - G - F - E⁷ - Am

Und jetzt bauen wir einen ganzen Satz auf, in welchem der Vordersatz aus Dur- und der Nachsatz aus Moll-Funktionen bestehen:

C - F - G⁷ - C / Am - Dm - E7 - Am

Wir verteilen diese Kadenz über ein Liniensystem aus acht Takten:

C F G7 C Am Dm E7 Am

Beim Übergang von einer Tonart zur anderen ist es sinnvoll an der Grenze eine Dominante der nachfolgenden Tonart zu verwenden:

Dominante des A-Moll
↓

C F G7 C E7 Am Dm E7 Am

Dominante des C-Dur
↓

Dm Am E7 Am G7 C F G7 C

Von der Molltonika gehen wir bis zum letzten Akkord nach links in der Tabelle und bilden eine Endung mit der Dominanten und einer Auflösung in die Tonika:

Am – A7 – Dm – G – C – C7 – F – B \flat – E7 – Am

Die Kadenz mit Verwendung von einer Reihe von Septakkorden:

Am - A 7 - D 7 - G 7 - C 7 - B 7 - E 7 - Am

Am A 7 D 7 G 7 C 7 B 7 E 7 Am

Schriftliche Übung 7

1. Ermittle mithilfe der Funktionen die Akkorde in den folgenden Tonarten und zeichne die Vorzeichen ein:

G-Dur

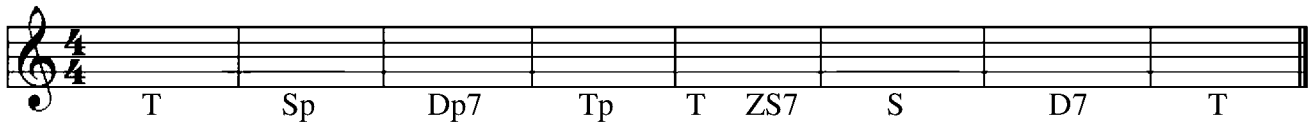

T Sp Dp7 Tp T ZS7 S D7 T

A-Moll

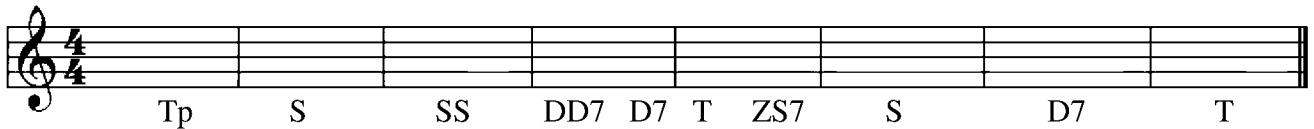

Tp S SS DD7 D7 T ZS7 S D7 T

G-Moll

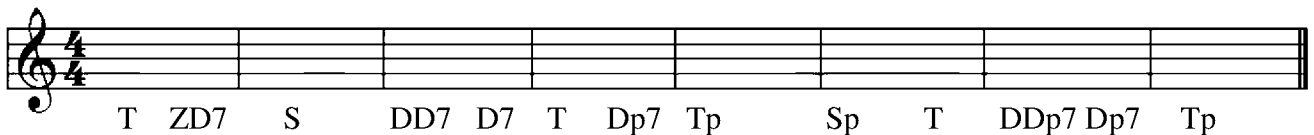

T ZD7 S DD7 D7 T Dp7 Tp Sp T DDp7 Dp7 Tp

2. Verteile folgende Akkorde über das Liniensystem:

C, C7, Dm, Dm, D7, E7, F, F, F7, Gm, G7, A7, B \flat

D-Moll

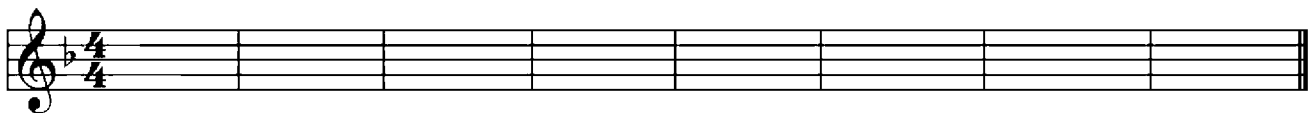

D-Dur

C, C \sharp 7, D, D, D7, Em, Em, F \sharp 7, G, A7, Bm, Bm, B7

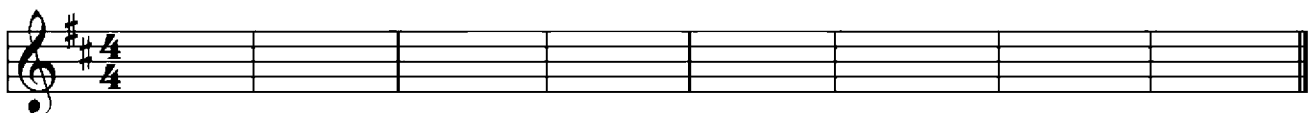

Harmonielehre 6

Die verschiedenen Funktionen der Tonart sollten jetzt bekannt sein. Wir befassen uns jetzt mit der Harmonisierung des vierstimmigen Satzes aller Akkorde mit den neu erlernten Funktionen. Die Regeln für die Hauptfunktionen kennen wir bereits: Der gemeinsame Ton der Akkorde muss in der gleichen Stimme verlaufen – wenn kein gemeinsamer Ton vorhanden ist, sollte man darauf achten, dass keine Quinten- und Oktavparallelen auftauchen. Diese Regeln gelten auch für die anderen Funktionen.

Man sollte allerdings noch über die Bassführung sprechen: Die tiefste Stimme klingt am besten, wenn sie einen Zickzack-Sprung vollführt, d.h. wenn die erste Durchführung nach oben geht, sollte die zweite nach unten gehen und die dritte wieder nach oben. Es ist erlaubt, den Bass zweimal hintereinander in eine Richtung zu führen, wenn jeder Sprung kein grosses Intervall darstellt, beispielsweise eine Sekunde oder Terz, jedoch keine Sexte oder Septime. Schauen wir uns eine Kadenzfolge von Seite 67 an:

Am – A7 – Dm – G – C – C7 – F – B \flat – E7 – Am

Wir bauen diese erst in der Grundstellung auf, wobei man bei einigen Akkorden Versetzungszeichen aufstellen muss. Dies ist der Fall bei allen Zwischendominanten, der Doppelsubdominante und der Molldominante im harmonischen Moll.

Am A7 Dm G C C7 F B \flat E7 Am

Bei dem ersten Akkord **Am** bilden wir eine Umkehrung nach unten, damit die Stimmen nicht zu hoch liegen. Auch bei den weiteren Akkorden bilden wir Umkehrungen, sodass die gemeinsamen Noten in der gleichen Stimme verlaufen.

Am A7 Dm G C C7 F B \flat E7 Am

Schriftliche Übung 8

Baue den vierstimmigen Satz mit folgenden Akkorden auf:

G D7 G G7 C Am Em A7 D7 G

Gm F Bb Eb Gm A7 D7 Gm

Cm Bb7 Eb Cm C7 Fm Eb Bb Cm

A F#m Bm E7 A A7 D Bm C#7 F#m

Ouverture

zum Film "Die Kinder des Kapitän Grant"

Isaak Dunayevsky (1900-1955)

$\text{♩} = 115$

ff

3

3

3

Dm Gm Dm

p

5

4

Gm Gm6 A7 Gm A7 Gm6

2

7

2

7

2

4

Dm A7 Dm Gm Dm

mp

4

E Am Dm Am

Dm6 Dm E Eaug Dm A7 Dm

A7 Dm A7 Dm Bb F7

Bb Eb F7 Bb

Cm D7 Gm Fm Eb G

C Eb7 D A7

mf

D A7 D A7/D

D A7/D D A7 D A7 D F

Bb Eb F7 Bb

Cm D7 Gm Fm Eb G

mp

C Eb7 Bb7 Dm

f

Dm G#dim/A A

p *f*

Dm Gm Dm Gm Gm6

mf

Gm A7 Gm A7 Gm6 Dm A7

p

Dm Gm Dm E7

p

Am Dm Am Dm E7

Eaug Dm A7 Dm A7 Dm A7 Dm

Bb A7 Dm D7 Gm

A7/D Dm D7 Gm

A7/D Dm Gm Dm Gm Dm Gm Dm Gm

Lara

Willi Warkentin

$\text{♩} = 64$

F A7 Dm Edim Dm B♭maj7 Dm A7

Dm A7 Dm Gm C7 A7 Gm A7

B♭maj7 C7 F B♭ E♭ A♭ D7

B♭ D7 Gm Adim Gm E♭maj7 Gm A7

Dm A7 Dm A7 B♭maj7 A7

Dm A7 B♭maj7 Dm E♭ A7

F A7 Dm Edim Dm B♭maj7 Dm Dm B♭ A7

F B♭ A7 F B♭ A7 D

Rondo

Willi Warkentin

♩ = 110

Chords: G, Am, D7, C, D7, G

Dynamic: *f*

Chords: G, Am, D7, C, D7, G

Chords: Am, Bm, Dm, E7, Am

Dynamic: *mp*

Chords: Am, D, Em, B7, Em, B7, Em

Em B Em Am B D7 G

mp

Em B Em Am B Em

mp

G Am D7 C D7 G

f

G Am D7 C D7 G

Am Bm Dm E7 Am

mp

Am D Em B7 EmB7 Em

Em Am Em

p

B7 Am C G D7 G

G Em

p

B7 Am C G D7 G

G Am D7 C D7 G

f

G Am D7 C D7 G

Am Bm Dm E7 Am

mp

Am C Am E7 Am E7 Am

Am E Am Dm E B7 Em

mp

Em B Em Am B Em

G Am D7 C D7 G

f

G Am D7 C D7 G

Am Bm Dm E7 Am

mp

Am D Em B7 Em B7 Em

F-Dur

D-Moll Harmonisch

Melodisch

Bb-Dur

G-Moll Harmonisch

Melodisch

D^b-Dur

B^b-Moll Harmonisch

Melodisch

G^b-Dur

E^b-Moll Harmonisch

Melodisch

Test 1

1. Die rhythmische Verschiebung des Teils eines Taktes auf einenTeil, wird Synkope genannt.
2. Die Verschiebung des Teil des Taktes um eineoder eine nach links findet sich am häufigsten in der-Musik.
3. Diese Verschiebung findet sowohl..... den Takten als auch des Taktes statt.
4. Wenn die letzte Note im Takt eine Viertelnote ist, dann wird bei der Synkopierung aus diese eine, wenn die letzte Note eine Achtel ist, dann wird aus dieser eine
5. Die großen und reinen Intervalle können um einen Halbtonschritt werden und sind dann
6. Diese Intervalle haben den gleichen zwischen Fuß und Kopf wie auch die Intervalle, die von den zuerst genannten Intervallen in der allgemeinen Intervallenreihe liegen.
7. Verbinde die Intervalle, die den gleichen Abstand bezeichnen:
 ü.1 v.3 v.4 ü.6 v.2 v.7 ü.4 v.8 ü.3 ü.5
 k.7 g.2 k.2 r.1 g.7 k.6 g.3 g.6 v.5 r.4
8. Die kleinen und reinen Intervalle können um einen Halbtonschritt werden, und werden dann
9. Die reine Prime kann nur werden.

10. Bestimme folgende Intervalle:

Test 2

1. Die einfachste Verbindung zwischen in der Harmonie ist die Verbindung zwischen T..... und oder T..... und
2. In diesem Fall haben die Akkorde einen Ton.
3. In der Verbindung zwischen S..... und gibt es keinen Ton.
4. Welche Stimmenführung ist in der Harmonie verboten (die richtige Antwort bitte unterstreichen)?
 höchste tiefste horizontale parallele gleiche zum Nachbarton
5. Durch diesen Vorgang bilden sich Q.....- und O.....
6. Unterstreiche den Takt mit der richtigen Stimmenführung:

7. Trage die fehlenden Noten ein:

Test 3

1. Im Septakkord ohne wird die Stimmenführung genauso wie bei einem gebildet.
2. Es gibt noch andere Dominantseptakkorde, die heißen.
3. Diese haben die Funktion einer Dominante zu den Dreiklängen, die auf Stufen der Tonart aufgebaut werden können.
4. Der Septakkord C7 in der C-Dur Tonart ist eine zur Sie wird folgendermaßen abgekürzt (die richtige Antwort bitte unterstreichen):

DD7 DP7 DDp7 ZS7 ZSp7 SD7 PD7

5. Der Septakkord D7 in der C-Dur Tonart ist eine Sie wird folgendermaßen abgekürzt (die richtige Antwort bitte unterstreichen):

DD7 DP7 DDp7 ZS7 ZSp7 SD7 PD7

6. Der Septakkord A7 in der C-Dur Tonart ist eine zur Sie wird folgendermaßen abgekürzt (die richtige Antwort bitte unterstreichen):

DD7 DP7 DDp7 ZS7 ZSp7 SD7 PD7

7. Der Septakkord B7 in der C-Dur Tonart ist eine Sie wird folgendermaßen abgekürzt (die richtige Antwort bitte unterstreichen):

DD7 DP7 DDp7 DZS7 ZSp7 SD7 PD7

Test 4

1. Die Zwischendominante zur Subdominante in Dur benötigt eine **Erniedrigung Erhöhung** des **1 2 3 4** Tones (die richtige Antwort bitte unterstreichen).

2. Die Zwischendominante zur Subdominantparallele benötigt eine **Erniedrigung Erhöhung** des **1 2 3 4** Tones (die richtige Antwort bitte unterstreichen).

3. Die Doppeldominante in Dur benötigt eine **Erniedrigung Erhöhung** des **1 2 3 4** Tones (die richtige Antwort bitte unterstreichen).

4. Wenn der Ton, der versetzt muß, bei einer Zwischendominante zur Subdominante durch ein Vorzeichen **erniedrigt erhöht** wird, müssen wir bei dieser Zwischendominante diesen Ton **erhöhen erniedrigen auflösen** (die richtige Antwort bitte unterstreichen).

5. Baue eine Doppeldominante zwischen Subdominante und Dominante mit der Auflösung in die Tonika in folgenden Tonarten:

F-Dur

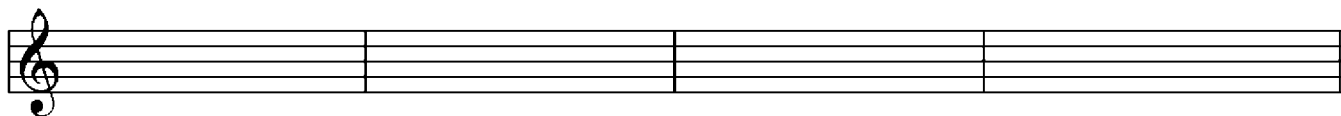

A-Moll

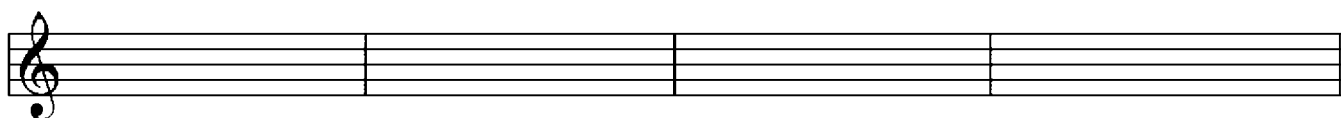

Test 5

1. Die Doppelsubdominante steht im Quintenzirkel **links** **rechts**
 von der **Subdominante** **Tonika** **Dominante**
 (die richtige Antwort bitte unterstreichen).

2. Unterstreiche die Doppelsubdominante in D-Dur:

C **C#** **D** **E \flat** **F** **F#** **G** **G#** **A**

3. Die Funktion ist die Rolle des in der bestimmten Tonart und die zu den anderen Akkorden.

4. Zu den Hauptfunktionen gehören die,
 und

Die Paralleltonart zur A-Dur ist die (die richtige Antwort bitte unterstreichen):

A-Moll E-Moll D-Moll F#-Moll C#-Moll

5. Links von der Tonika liegt im Quintenzirkel die

6. Rechts von der Tonika liegt im Quintenzirkel die

7. Rechts von der Dominante liegt die

8. Verbinde die Akkorde der Tonart E-Moll mit den entsprechenden Funktionen:

Em Am B7 F#7 E7 G C D7 G7

D7 Tp S T ZS7 Dp7 DD7 Sp ZSp7

9. Mehrere A....., die sich auf die Tonika beziehen, nennt man (die richtige Antwort bitte unterstreichen):

Sequenz **Kadenz** **Frequenz** **Reagenz**

Verzeichnis der Stücke

1.	Ungarischer Tanz Nr. 5 <i>J. Brahms</i>	05
2.	Militärmarsch <i>G. Swiridow</i>	12
3.	April <i>P. I. Tschaikowsky</i>	15
4.	Rondo <i>L. van Beethoven</i>	18
5.	Petite Fleur <i>S. Bechet</i>	26
6.	Tiko-Tiko <i>Z. de Abreu</i>	29
7.	Nachklänge aus dem Theater <i>R. Schumann</i>	34
8.	Feelings <i>M. Albert</i>	36
9.	Killing me Softly <i>Charles Fox</i>	41
10.	Polonaise <i>M. Oginsky</i>	44
11.	Courante <i>J. B. Lully</i>	52
12.	Präludium C-Moll <i>J. S. Bach</i>	56
13.	Sonatine <i>M. Clementi</i>	59
14.	Ouvertüre <i>I. Dunayevsky</i>	72
15.	Lara <i>W. Warkentin</i>	77
16.	Rondo <i>W. Warkentin</i>	80

Quintenzirkel

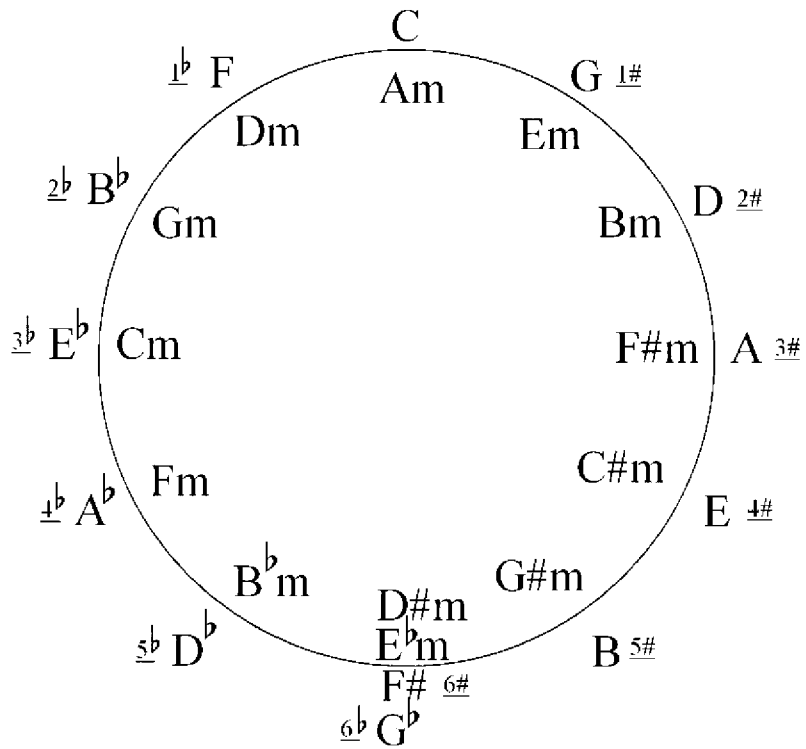

Erhöhungsvorzeichen

Erniedrigungsvorzeichen

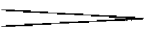

Dreiklänge

Septakkorde

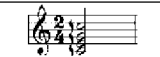

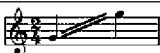
Musikalische Bezeichnungen

	Bezeichnung	Zeichen	Bedeutung
Dynamik	forte	<i>f</i>	laut
	mezzo forte	<i>mf</i>	mittel laut
	mezzo piano	<i>mp</i>	mittel leise
	piano	<i>p</i>	leise
	crecendo		lauter werdend
	decrescendo		leiser werdend
	Akzent		Betonung
Artikulation	sforzando	<i>sfz</i>	starke Betonung
	legato	<i>legato</i>	verbunden spielen
	staccato	<i>stacc.</i>	abgestoßen, getrennt
	non legato	<i>non legato</i>	nicht verbunden
	tenuto	-	aushalten
Tempo- veränderungen	accelerando	<i>accel.</i>	schneller werdend
	piu mosso	<i>piu mosso</i>	bewegter
	ritardando	<i>rit.</i>	verzögernd
	ritenuto	<i>rit.</i>	zurückhaltend
	meno mosso	<i>meno mosso</i>	weniger bewegt
	a tempo	<i>a tempo</i>	Tempo wie vorher
	Fermate		Haltepunkt des Tones
Tempocharakter	agitato	<i>agitato</i>	lebhaft, aufgeregt
	dolce	<i>dolce</i>	süß, weich
	leggiero	<i>leggiero</i>	leicht
	marcato	<i>marcato</i>	markiert, betont
	poco a poco	<i>poco a poco</i>	nach und nach
Verzierungen	Vorschlagsnote		
	Triller		
	Pralltriller		
	Arpeggio		
	Tremolo		

Testlösungen

Test 1

- Die rhythmische Verschiebung des *betonen* Teils eines Taktes auf einen *unbetonen* Teil, wird Synkope genannt.
- Verschiebung des *betonen* Teil des Taktes um eine *achtel* oder eine *sechszettel* nach links findet sich am häufigsten in der *Jazz* -Musik.
- Diese Verschiebung findet sowohl *zwischen* den Takten so auch *mitte* des Taktes statt.
- Wenn die letzte Note im Takt eine Viertelnote ist, dann wird bei der Synkopierung aus diese eine *achtel*, wenn die letzte Note eine Achtel ist, dann wird aus dieser eine *sechszettel*.
- Die großen und reinen Intervalle können um einen Halbtonschritt *größer* werden und sind dann *Übermäßig*.
- Diese Intervalle haben den gleichen *Abstand* zwischen Fuß und Kopf wie auch die Intervalle, die *rechts* von den zuerst genannten Intervallen in der allgemeinen Intervallenreihe liegen.
- Verbinde die Intervalle, die den gleichen Abstand bezeichnen:

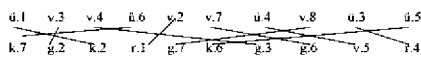

- Die kleinen und reinen Intervalle können um einen Halbtonschritt *kleiner* werden, und werden dann *Vermindert*.
- Die reine Prime kann nur *Übermäßig* werden.
- Bestimme folgende Intervalle:

Test 2

- Die einfachste Verbindung zwischen *Altkolle* in der Harmonie ist die Verbindung zwischen *Tonika* und *Subdominante* oder *Tonika* und *Dominante*.
- In diesem Fall haben die Akkorde einen *gemeinsamen* Ton.
- In der Verbindung zwischen *Subdominante* und *Dominante* gibt es keinen *gemeinsamen* Ton.
- Welche Stimmenführung ist in der Harmonie verboten (Die richtige Antwort bitte unterstreichen):
höchste tiefste horizontale parallele gleiche zum Nachbarten
- Durch diesen Vorgang bilden sich *Quinten-* und *Oktavenparallele*.
- Unterstreiche den Takt mit die richtige Stimmenführung:

- Trage die fehlenden Noten ein:

Test 3

- Im Septakkord ohne *Quinte* wird die Stimmenführung genauso wie bei einem *Dreiklang* gebildet.
- Es gibt noch andere Dominantseptakkorde, die *Zwischendominanten* heißen.
- Diese haben die Funktion einer Dominante zu den Dreiklängen, die auf *anderen* Stufen der Tonart aufgebaut werden können.
- Der Septakkord C7 in der C-Dur Tonart ist eine *Zwischendominante* zur *Subdominante*. Sie wird folgendermaßen abgekürzt (die richtige Antwort bitte unterstreichen):
DD7 DP7 DDp7 ZS7 ZSp7 SD7 PD7
- Der Septakkord D7 in der C-Dur Tonart ist eine *Doppeldominante*. Sie wird folgendermaßen abgekürzt (die richtige Antwort bitte unterstreichen):
DD7 DP7 DDp7 ZS7 ZSp7 SD7 PD7
- Der Septakkord A7 in der C-Dur Tonart ist eine *Zwischendominante* zur *Subdominantenparallele*. Sie wird folgendermaßen abgekürzt (die richtige Antwort bitte unterstreichen):
DD7 DP7 DDp7 ZS7 ZSp7 SD7 PD7
- Der Septakkord B7 in der C-Dur Tonart ist eine *Doppeldominantenparallele*. Sie wird folgendermaßen abgekürzt (die richtige Antwort bitte unterstreichen):
DD7 DP7 DDp7 ZS7 ZSp7 SD7 PD7

Test 4

- Die Zwischendominante zur Subdominante in Dur benötigt eine Erniedrigung Erhöhung des 1 2 3 4 Tones (die richtige Antwort bitte unterstreichen).
- Die Zwischendominante zur Subdominantenparallele benötigt eine Erniedrigung Erhöhung des 1 2 3 4 Tones (die richtige Antwort bitte unterstreichen).
- Die Doppeldominante in Dur benötigt eine Erniedrigung Erhöhung des 1 2 3 4 Tones (die richtige Antwort bitte unterstreichen).
- Wenn der Ton, der versetzt muß, bei einer Zwischendominante zur Subdominante durch ein Vorzeichen erniedrigt erhöht wird, müssen wir bei dieser Zwischendominante diesen Ton erhöhen erniedrigen auflösen (die richtige Antwort bitte unterstreichen).
- Baue eine Doppeldominante zwischen Subdominante und Dominante mit der Auflösung in die Tonika in folgenden Tonarten:

F-Dur

A-Moll

Test 5

- Die Doppelsubdominante steht im Quintenzirkel links rechts von der Subdominante Tonika Dominante (die richtige Antwort bitte unterstreichen).
- Unterstreiche die Doppelsubdominante in D-Dur:
C C# D Eb F F# G G# A
- Die Funktion ist die Rolle des *Akkords* in der bestimmter Tonart und die *Beziehung* zu den anderen Akkorden.
- Zu den Hauptfunktionen gehören die *Terzter*, *Subdominante* und *Dominante*.
 Die Paralleltönart zur A-Dur ist die (die richtige Antwort bitte unterstreichen):
 A-Moll E-Moll D-Moll F#-Moll C#-Moll
- Links von der Tonika liegt im Quintenzirkel die *Subdominante*.
- Rechts von der Tonika liegt im Quintenzirkel die *Dominante*.
- Rechts von der Dominante liegt die *Doppelsubdominante*.
- Verbinde die Akkorde der Tonart E-Moll mit den entsprechenden Funktionen:

Em	A7	B7	F#7	E7	G	C	D7	G7
D7	Tr	S	T	ZS7	Dp7	DD7	Sp	ZSp7
- Mehrere *Akkordfolgen* die sich auf die Tonika beziehen, nennt man (die richtige Antwort bitte unterstreichen):
 Sequenz Kadenz Frequenz Reagenz

Test 6

- Bau eine Kadenz mit den Hauptfunktionen in C-Moll und E-Dur auf:
Cm - Fm - G7 - Cm
E - A - B7 - E
- Bau eine Kadenz mit der Dur Doppelsubdominante in D-Dur und F-moll auf:
D - C - A7 - D
Em - F - B7 - Em
- Bau eine Kadenz mit der Zwischenfunktion zur Subdominante in D-Moll und F-Dur auf:
Dm - D7 - Cm - A7 - Dm
F - F7 - B7 - C7 - F
- Bau eine Kadenz mit den Nebenfunktionen in E-Moll und Bb-Dur auf:
Em - Am - G - D - Em
Bb - Gm - Cm - F7 - Bb
- Trage die fehlenden Noten ein und bezeichne die Akkorde: